



# Reglement van de projectoproep Fonds voor natuur bij ons

---

1. Beschikbaar bedrag in het fonds en toekenning ervan	2
2. Wie kan deelnemen aan de projectoproep?	2
3. Aantal dossiers per Deelnemer	3
4. Hoe deelnemen?	3
5. Infosessies	4
6. Selectieprocedure	4
a. Ontvankelijkheid van de ingediende projecten	4
b. De jury	5
c. Selectie door de jury	5
d. Voorstel van de jury en finale beslissing	5
7. De selectiecriteria	5
8. Welke thema's komen in aanmerking?	6
9. Beschikbaar stellen van de subsidies	7
a. (Niet) toegelaten kosten	8
b. Het stopzetten van de activiteiten, wijziging van het statutair doel of van het project van de Deelnemer	8
10. Deelname aan het multi-actoren ecosysteem van het Fonds voor natuur bij ons	9
a. Verplichting voor alle laureaten	9
b. Deelname aan de mobilisatiecampagne	9
11. Communicatie	10
12. Controle op het verloop van het project en het gebruik van de subsidies	10
13. Afsluiting van het project	10
14. Informatie	10
15. Verantwoordelijkheid	11
16. Aanvaarding van het reglement	11
17. Geschillen	11

In onderstaand reglement wordt naar de organisatoren verwezen als “de Organisatie” en naar de aanvrager als “de Deelnemer”. Dit reglement maakt integraal deel uit van het kandidaatsdossier.

# 1. Beschikbaar bedrag in het fonds en toekenning ervan

In het kader van het Fonds voor natuur bij ons wordt er in 2023 een bedrag van 200.000 € gereserveerd voor de geselecteerde projecten.

Projecten die door de jury geselecteerd worden, krijgen een financiële ondersteuning voor een totaalbedrag van minimum 2.500 € en maximum 5.000 € per project.

# 2. Wie kan deelnemen aan de projectoproep?

Deze projectoproep is gericht op lokale, kleinschalige initiatieven, gedragen door burgers actief binnen een collectief gegeven en verenigingen, die een positieve bijdrage leveren aan de bescherming van de natuur in België.

Onder kleinschalige initiatieven worden projecten verstaan die gelanceerd worden door verenigingen met een inkomensplafond van 100.000 € en die een juridisch statuut hebben dat valt onder één van de hieronder genoemde categorieën.

- Een burgercollectief verenigd in een feitelijke vereniging (vb buurtvereniging, wijkcomité, bewonersgroep)
- Een lokale antenne van een vzw die regionaal/nationaal actief is
- Een coöperatieve vennootschap met een officiële NRC-erkenning<sup>1</sup> of erkenning als sociale onderneming<sup>2</sup>

Individuele burgers kunnen niet deelnemen aan de projectoproep.

Feitelijke verenigingen komen enkel in aanmerking voor de projectoproep indien het document 'Verklaring feitelijke vereniging'<sup>3</sup>, dat integraal deel uitmaakt van het dossier, ingevuld en ondertekend aan het kandidaatsdossier wordt toegevoegd.

Lokale overheden kunnen zelf geen projecten voorstellen. Instellingen die gedeeltelijk door de overheid worden gefinancierd kunnen dit wel.

---

<sup>1</sup><https://economie.fgov.be/nl/themas/ondernemingen/een-onderneming-oprichten/belangrijkste-stappen-om-een-vennootschapsvormen/cooperatieve-vennootschappen/erkenning-van-de-cooperatieve>

<sup>2</sup><https://economie.fgov.be/nl/themas/ondernemingen/een-onderneming-oprichten/belangrijkste-stappen-om-een-vennootschapsvormen/cooperatieve-vennootschappen/erkenning-als-sociale>

<sup>3</sup> Ingeval een feitelijke vereniging, gelieve [dit](#) document in te vullen.

Commerciële bedrijven (BVBA, NV, ...) en instellingen die opgericht en bestuurd worden door de overheid behoren niet tot de doelgroep van dit project.

De Deelnemer moet haar hoofdzetel hebben in België en een project voorstellen dat een rechtstreekse impact heeft op de natuur in België.

De Deelnemer moet vertegenwoordigd worden door een fysiek persoon die ouder is dan 18 jaar en gedomicilieerd is in België, hierna genoemd de 'wettelijke vertegenwoordiger'. De wettelijke vertegenwoordiger moet bevoegd zijn om voor alle aspecten en op alle vlakken te handelen in naam en voor rekening van de Deelnemer. In het geval van een feitelijke vereniging moet er een contactpersoon aangesteld worden die in de vereniging de verantwoordelijkheid voor het project draagt.

De laureaten van de eerste editie van de projectoproep van het Fonds voor natuur bij ons, mogen opnieuw deelnemen.

### 3. Aantal dossiers per Deelnemer

Elke Deelnemer kan maximum 2 dossiers indienen in het kader van de projectoproep.

### 4. Hoe deelnemen?

De projectoproep verloopt in verschillende fasen:

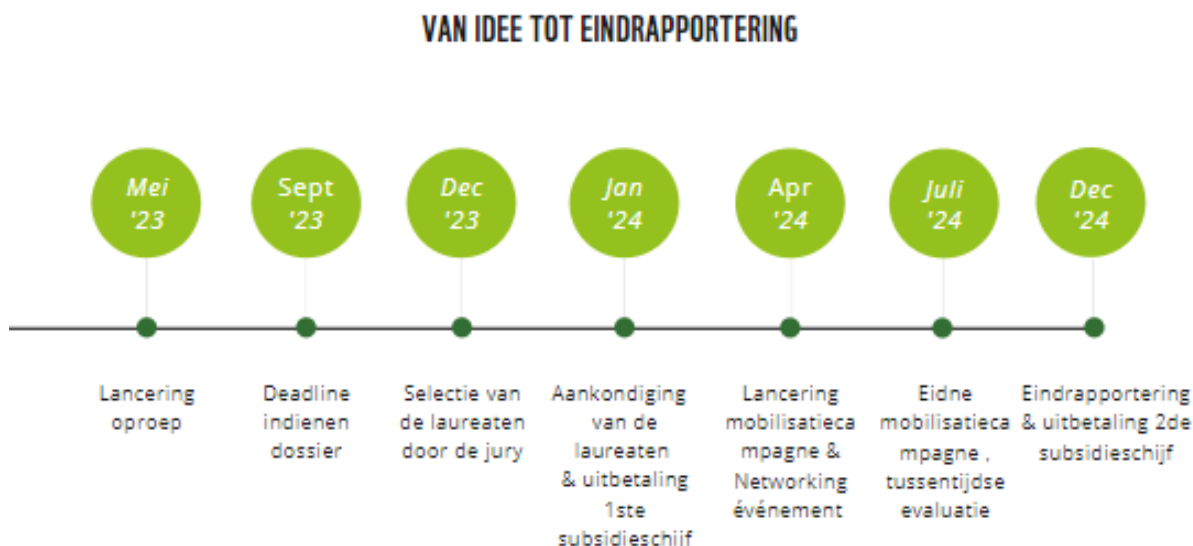

- Om een project in te dienen, moet de Deelnemer het projectdossier in bijlage invullen (Kandidaatsdossier). Het dossier met bijlagen moet via Wetransfer ingediend worden op het adres [fonds@wwf.be](mailto:fonds@wwf.be) en dit voor **vrijdag 22 september 2023, 12u**.
- Dossiers die na dit tijdstip zijn ingediend of die onvolledig zijn komen niet in aanmerking.
- Het dossier moet in het Nederlands of in het Frans ingevuld worden.

## 5. Infosessies

Om geïnteresseerde organisaties zo goed mogelijk te begeleiden bij de voorbereiding van het dossier, worden er twee online infosessies voorafgaand aan de lancering van de oproep georganiseerd in juni 2023. Een workshop in het Nederlands en één in het Frans. De deelname aan deze sessies is ter ondersteuning, maar niet noodzakelijk om een project in te dienen.

Één namiddag per maand (juni - juli - augustus - september) worden er permanenties georganiseerd in Brussel waar deelnemers al hun vragen kunnen stellen aan de organisatoren. Maar uiteraard blijven we ook steeds beschikbaar per e-mail.

Voor meer informatie over deze sessies en permanenties, verwijzen we graag naar de website : [fonds.wwf.be](https://fonds.wwf.be).

## 6. Selectieprocedure

### a. Ontvankelijkheid van de ingediende projecten

De Organisatie zal in een eerste fase de ontvankelijkheid van de ingediende projecten analyseren op basis van enkele voorwaarden:

- Het statuut van de Deelnemer
- Het grondgebied waarop het project gerealiseerd wordt
- Een inkomensplafond van 100.000 € in het jaar voorafgaand aan de oproep
- Voor feitelijke verenigingen; minimum 4 personen moeten de verklaring invullen en ondertekenen en hun domicilie in België hebben, zoals vermeld onder artikel 2
- Voor vzw's en coöperatieve vennootschappen, de hoofdzetel moet in België zijn
- Het thema waarop het project zich focust moet overeenkomen met het thema dat onder artikel 8 van het reglement vermeld staat
- Het dossier moet ingediend worden voor de datum vermeld onder artikel 4
- Het dossier moet volledig zijn. Elke aanvraag die onvolledig is of foutieve gegevens bevat, wordt niet als geldig beschouwd. Indien een ongeldig dossier tijdig wordt ingediend, kan de Organisatie de betrokken Deelnemer hiervan op de hoogte stellen en een nieuwe en definitieve termijn geven om een dossier in te dienen dat conform is met het huidige reglement
- Geen enkele steun aan individuele personen wordt toegekend

Indien aan één of meerdere van deze voorwaarden niet voldaan is, **wordt het dossier geweigerd en zal niet door de jury geëvalueerd worden.**

Indien een vergunning nodig is om het project uit te voeren, moet de Deelnemer alles in staat stellen om de vergunning 6 maanden na ondertekening van de subsidieovereenkomst toegekend te krijgen



zodat het project binnen de 6 maanden na ondertekening van de subsidieovereenkomst kan opgestart worden. De toegekende subsidie blijft gereserveerd tot het moment waarop de vergunning toegekend wordt. Indien het niet gelukt is om de vergunning te krijgen, zal de gereserveerde subsidie ingetrokken worden en toegekend worden aan een ander project na overleg door de stuurgroep.

## b. De jury

Na het beoordelen van de ontvankelijkheid van de ingediende dossiers, worden de weerhouden dossiers beoordeeld door een onafhankelijke jury die bestaat uit minstens één vertegenwoordiger van Be Planet, één vertegenwoordiger van WWF-België, één expert, één vertegenwoordiger uit het maatschappelijk middenveld en één academicus.

## c. Selectie door de jury

Tijdens de evaluatie van het dossier door de jury verbindt de Deelnemer zich ertoe beschikbaar te zijn om eventuele vragen te beantwoorden of bijkomende informatie aan te leveren.

De Organisatie behoudt zich het recht voor om op locatie de inhoud van de projectaanvraag, het nut en de haalbaarheid ervan te onderzoeken. Dit gebeurt door iemand die aangesteld is door de Organisatie en over de nodige kennis en bevoegdheden beschikt, en in samenspraak met de Deelnemer. Op basis van dit locatiebezoek wordt een rapport opgemaakt dat overhandigd wordt aan de jury.

Voor de selectie hanteert de jury enkele selectiecriteria met een score, zoals toegelicht onder artikel 7.

## d. Voorstel van de jury en finale beslissing

Op basis van de hieronder vermelde criteria maakt de jury een klassement van de ingediende dossiers op. De Organisatie valideert dit klassement en beslist welke steun en welke bedragen aan de projecten toegekend worden. De Deelnemers worden na de definitieve beslissing per mail op de hoogte gesteld.

De definitieve beslissing is onherroepelijk en niet vatbaar voor herziening.

# 7. De selectiecriteria

De **positieve impact van het project op de lokale natuur is een absolute voorwaarde** om deel te nemen aan de oproep. Er moet dus een duidelijke impact zijn op lokale planten, dieren of paddenstoelen.

De beoordeling gebeurt op basis van de volgende criteria:

- Positieve impact op lokale natuur (50/100)

Het doel van het “Fonds voor natuur bij ons” is de lokale natuur een duwtje in de rug te geven. In welke mate draagt jouw project bij tot de bescherming of verbetering van lokale biodiversiteit? Kan je aantonen op welke soorten jouw project een impact heeft? Alle soorten zijn belangrijk en passen in een ecologisch web: van de kleinste mier tot de majestueuze oehoe of de acrobatische eekhoorn. Of zijn bomen, kruiden, paddenstoelen, mossen of wormen meer jouw ding? Dat kan ook!

- Diversiteit en inclusieve aanpak (20/100)  
Onder diversiteit verstaan we alle aspecten waarop mensen van elkaar verschillen zoals de leeftijd, de culturele en sociale achtergrond, de seksuele oriëntatie, ... Vertrekken vanuit diversiteit geeft vaak een verfrissende blik en een waardevolle mix aan kwaliteiten. Dit werkt inspirerend en versterkend. In welke mate worden personen met een verschillende achtergrond in jouw project betrokken zodat er samen aan een gemeenschappelijk doel wordt gebouwd?
- Participatie en partnerschap (10/100)  
Wordt het project uitgevoerd in partnerschap met andere lokale organisaties en/of bedrijven? Is een collectieve dimensie, participatief bestuur en/of co-creatie aanwezig?
- Haalbaarheid en continuïteit van het project (10/100)  
Welke middelen (financieel, materieel, menselijk) zijn er om het project tot een goed einde te brengen, is er diversiteit in de financierings- en inkomstenbronnen, is er een duidelijke planning op korte, middellange en lange termijn, ...? Is het een project met een voorbeeldfunctie, is het inspirerend, herhaalbaar, repliceerbaar?
- Opleiding en sensibilisering (10/100)  
Heeft het project ook een educatieve pijler? Wordt er aan sensibilisatie gedaan om natuur beter te leren kennen, en/of om terug met de natuur te verbinden? Deelt het project kennis om beter om te gaan met onze natuurlijke hulpbronnen?

## 8. Welke thema's komen in aanmerking?

Alle projecten moeten een concrete, positieve impact hebben op de lokale natuur en moeten betrekking hebben op één of meer van onderstaande thema's:

- Natuur en biodiversiteit  
Het mag er gerust wat “wilder” uitzien in België! Natuur hoort niet alleen thuis in natuurreervaten, maar ook in tuinen, op openbare domeinen, aan gebouwen, ... je kan het zo gek nog niet bedenken of er is wel ruimte voor meer groen en gezoem! Ons land kent trouwens tal van soorten: denk aan de diversiteit aan paddenstoelen, kevers, spinnen, vogels, bomen, struiken, grassen, amfibieën, zoogdieren ...
- Landbouw

Vóór de opkomst van de industriële landbouw was ons platteland een uiterst soortenrijke leefomgeving. Deze landschappen, extensief beheerd, bezaaid met heggen, vijvers en boomgaarden, boden onderdak aan een hele reeks zeer specifieke planten en dieren. Veel landbouwers willen vandaag deze landschappen opnieuw leven inblazen. Zal jouw project hier ook toe bijdragen?

- Pollutie  
Soms springt het in het oog, soms is het héél goed verborgen... juist, vervuiling! Of het nu gaat om rondslingerende verpakkingen, microplastics, sigarettenpeuken, hormonen, zware metalen of pesticiden: we kunnen ze maar beter mijden. Heb jij ideeën om deze sluipende, maar hardnekkige vijand slimmer af te zijn en zo terug ademruimte te geven aan lokale natuur?
- Droogte en klimaat  
De voorbije zomers waren erg warm en droog ... dat hebben we gemerkt aan poelen die droog stonden, bomen die vroegtijdig bladeren verloren, vele verdorde planten en een moeizame oogst. We moeten slimmer met ons water omgaan! Biedt jouw project een oplossing om ons water, de basis van al het leven, te beschermen?

## 9. Beschikbaar stellen van de subsidies

Een subsidieovereenkomst ondertekend door de Deelnemer van het geselecteerde project en de Organisatie geeft toegang tot de toegekende subsidies. Indien het project nog moet opgestart worden, verbindt de Deelnemer van het geselecteerd project zich ertoe het project binnen zes maanden na het ondertekenen van de subsidieovereenkomst op te starten.

Indien een vergunning nodig is om het project uit te voeren, verbindt de Deelnemer er zich toe om alles in staat te stellen de vergunning te bekomen uiterlijk 6 maanden na de ondertekening van de overeenkomst. In artikel 6a wordt hierover mee toelichting gegeven.

De Organisatie schrijft de toegekende fondsen over op de Belgische rekening op naam van de Deelnemer die in het kandidaatsdossier vermeld staat.

De betaling zal in 2 schijven uitgevoerd worden:

- 80% bij de ondertekening van de subsidieovereenkomst
- 20% op het einde van het project, na de validering van een finaal activiteiten- en financieel verslag inclusief uitgavebewijzen

De jury noch de Organisatie kunnen garanderen dat de toegekende subsidie overeenkomt met het totaal gevraagde bedrag. Beiden wijzen elke verantwoordelijkheid met betrekking tot dit onderwerp af.

**De toegekende subsidie moet voor 15 december 2024 uitgegeven worden.**

## a. (Niet) toegelaten kosten

Hieronder wordt een overzicht gegeven van de (niet)toegelaten kosten:

### Toegelaten

- Personeelskosten, maar enkel die welke gelinkt zijn aan het project, bv. tijdelijke contracten, afgesloten in het kader van het desbetreffende project of voorzien van een addendum bij de arbeidsovereenkomst (bewijsstuk: een kopie van het tijdelijke contract of van het addendum bij de arbeidsovereenkomst);
- Werkingskosten die exclusief gelinkt zijn aan de realisatie van het project;
- Alle andere kosten gelinkt aan het project zoals materiaal, investeringen, drukwerk, promotiemateriaal en ander materiaal, logistiek ....

### Zijn uitgesloten van financiering:

- Andere personeelskosten zoals recurrente kosten, statutaire personeelskosten;
- Alle structurele/recurrente/vaste werkingskosten zoals huur gebouw, kosten zoals water, gas, elektriciteit, ...
- Kosten voor verzekeringen, catering alsook kosten die door andere partners/donoren gedragen worden.

Cofinanciering is mogelijk en wordt gestimuleerd op voorwaarde dat er geen sprake is van dubbele financiering.

Alle uitgaven moeten worden verantwoord door middel van een factuur, een kasticket of een ander uitgavebewijs.

## b. Het stopzetten van de activiteiten, wijziging van het statutair doel of van het project van de Deelnemer

In het geval dat de activiteiten van de Deelnemer worden stopgezet tijdens de duur van het project zoals dat aan de Organisatie werd voorgelegd, wordt de toegekende subsidie terugbetaald aan de Organisatie.

Indien het project waarvoor de Deelnemer subsidies ontvangen heeft van de Organisatie tijdens de uitvoeringsperiode wordt stopgezet of indien de oorspronkelijk gedefinieerde en gevalideerde doelstelling van het project wordt gewijzigd, dan kan de Organisatie een volledige of gedeeltelijke terugbetaling van de toegekende subsidies eisen. De Deelnemer verbindt er zich toe het gevraagde bedrag aan de Organisatie terug te betalen en dit binnen maximum 1 maand na de vraag van de Organisatie.



## 10. Deelname aan het multi-actoren ecosysteem van het Fonds voor natuur bij ons

### a. Verplichting voor alle laureaten

#### Aanwezigheid op de website van het Fonds voor natuur bij ons

Alle laureaten staan toe dat hun project zichtbaar wordt op onze website (fonds.wwf.be). Daartoe zullen ze een beschrijving van het project, foto's en een contactpersoon op het platform invoeren.

### b. Deelname aan de mobilisatiecampagne

Het Fonds voor natuur bij ons zal in het voorjaar van 2024 een grote mobilisatiecampagne voor de laureaten organiseren. Het doel van deze campagne is om de laureaten te ondersteunen om financiële, materiële, competentie- en vrijwilligerssteun te zoeken bij bedrijven, zelfstandigen, ondernemingen, verenigingen en burgers. Alle laureaten die het wensen, zullen aan de mobilisatiecampagne kunnendeelnemen. Maar het is dus zeker geen verplichting.

#### ***Specifieke verplichting voor de laureaten die deelnemen aan de mobilisatiecampagne***

De laureaten die deelnemen aan de mobilisatiecampagne verbinden zich ertoe actief deel te nemen aan de mobilisatiecampagne, met name door

- met Be Planet samen te werken voor de mobilisatiecampagne door hun publiek en netwerk te werven via sociale netwerken en e-mails, door aanvullende activiteiten of follow-ups te organiseren, enz.  
op hun gepersonaliseerde webpagina op het webplatform van het Fonds hun financiële behoeften toe te lichten, eventueel ook hun noden in termen van materiële, competentie- en vrijwilligerssteun, en actief uit te wisselen met de personen/organisaties/bedrijven die geïnteresseerd zijn hen te ondersteunen om samen de beste samenwerking te bepalen.
- deel te nemen aan het ontmoetingsmoment met alle actoren van het Fonds voor natuur bij ons dat tijdens de campagne georganiseerd zal worden. Deze momenten zijn de ideale gelegenheid om elkaar te leren kennen, informatie uit te wisselen, inspiratie op te doen en samenwerkingsverbanden te smeden.

## 11. Communicatie

Elke Deelnemer die door de Organisatie ondersteund wordt aanvaardt dat zijn naam, logo en adres door de Organisatie gebruikt wordt in hun communicatie (website, persberichten, nieuwsbrieven...). Dit geldt ook voor het gebruik van foto's die door de deelnemers naar de organisatoren worden verstuurd. De deelnemer mag een copyright © meegeven waarmee er rekening mee gehouden kan worden.

De Organisatie behoudt zich het recht om via alle communicatiekanalen te communiceren over de geselecteerde projecten.

De Deelnemer verbindt zich ertoe de steun van WWF Belgium te vermelden in haar communicatie en PR-activiteiten. Hiervoor levert de Organisatie de nodige logo's en richtlijnen aan.

De gegevens van de Deelnemers worden door de Organisatie bijgehouden om een goede administratieve opvolging van de dossiers te verzekeren en de Deelnemers te kunnen informeren over de activiteiten van de Organisatie. Op basis van de wet van 8 december 1992 met betrekking tot de bescherming van de persoonlijke levenssfeer geniet de Deelnemer het recht op consultatie, correctie en schrappen van zijn gegevens.

## 12. Controle op het verloop van het project en het gebruik van de subsidies

De Organisatie kan een tussentijds rapport opvragen 6 maanden na de ondertekening van de subsidieovereenkomst. Tijdens de duurtijd van deze overeenkomst kan de Organisatie de Deelnemers vragen stellen over de voortgang van het ondersteunde project en over het gebruik van de toegekende fondsen. De Deelnemer verbindt zich ertoe op deze vragen te beantwoorden en dit binnen de kortst mogelijke termijn. De Organisatie kan de voortgang van het project ook ter plaatse controleren.

## 13. Afsluiting van het project

De Deelnemer verbindt zich ertoe om binnen 12 maanden na ondertekening van de subsidieovereenkomst aan de Organisatie een rapport over de uitvoering van het project te bezorgen.

## 14. Informatie

Elke wijziging van het statuut of de algemene vergadering van het project die een wijziging van de sociale doelstelling met zich meebrengt of die de Deelnemer transformeert tot een openbare dienst, dient door de Deelnemer gemeld te worden aan de Organisatie. Deze wijziging kan een onmiddellijke stopzetting van de toegewezen subsidies met zich meebrengen.

## **15. Verantwoordelijkheid**

In geval van wijziging, vertraging of annulering van de projectoproepen, om welke reden dan ook, wijst de Organisatie elke verantwoordelijkheid af. Wijzigingen, vertragingen of annuleringen geven in geen enkele situatie recht op schadevergoeding of interesten.

## **16. Aanvaarding van het reglement**

Het indienen van een dossier veronderstelt de integrale aanvaarding van het huidige reglement door de Deelnemer, door elke medewerker binnen de administratie of beheersorganen en door alle leden van de betrokken vereniging.

## **17. Geschillen**

In geval van geschillen tussen de betrokken partijen met betrekking tot de rechtsgeldigheid, de interpretatie of de toepassing van het huidige reglement, komen de partijen eerst samen om het conflict in der minne te regelen vooraleer juridische actie te ondernemen. Indien deze onderhandelingen mislukken worden de geschillen die voortvloeien uit het huidige reglement voorgelegd aan de rechtbank van het Brussels gerechtelijke arrondissement.